Audrey Pulvar

« J'ai foi dans la nature humaine. »

P 5

Gilles Campes

La Chaîne

De Saint-Vincent-des-Baïses

LE N° 3 € • SEPTEMBRE 2018 • N° 97
ISSN 1161 7896

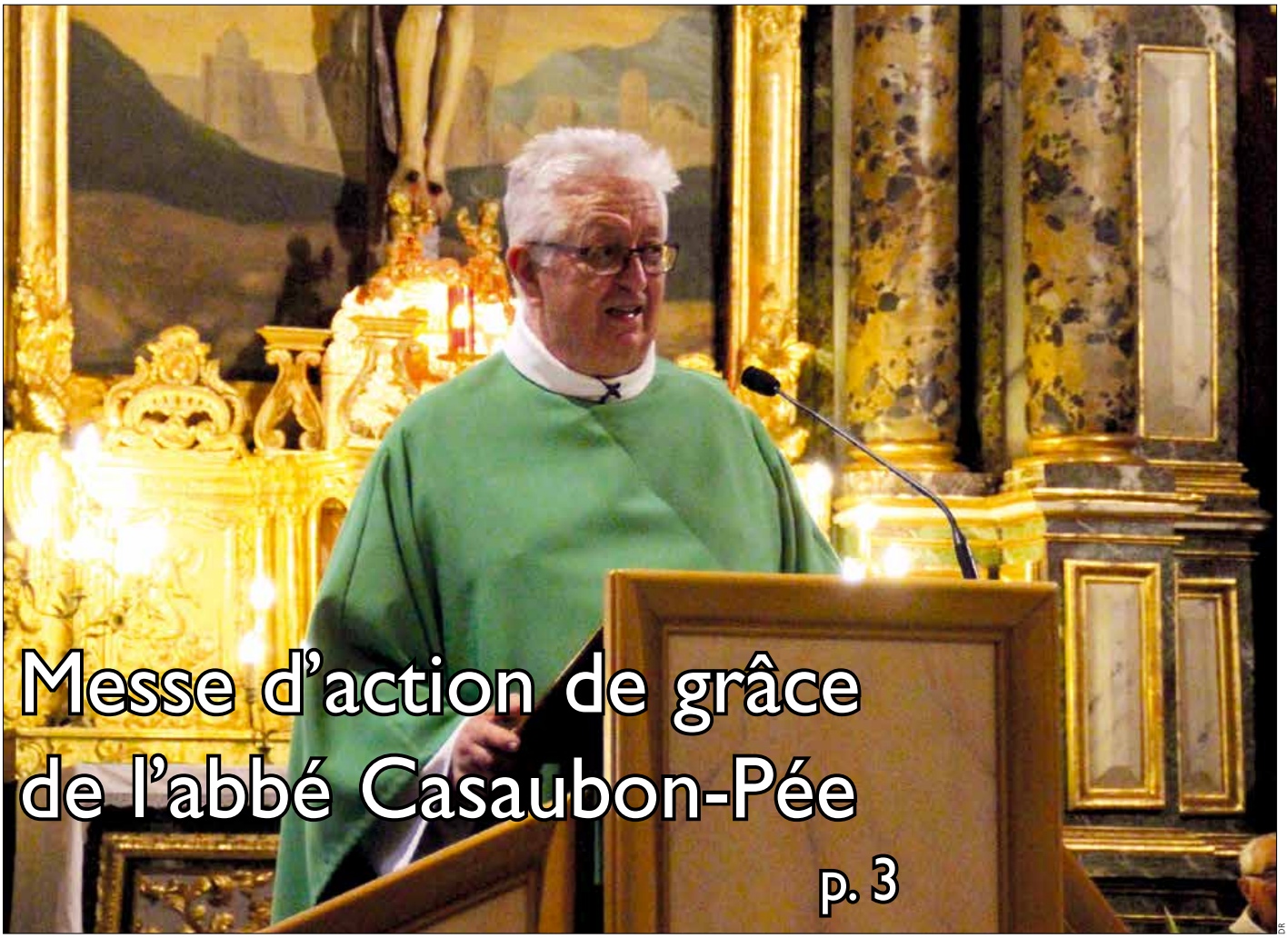

Messe d'action de grâce de l'abbé Casaubon-Pée

p. 3

DR

Saint-Vincent-des-Baïses

Pèlerinage à Lourdes pour les enfants du catéchisme

P 3

DR

Abos

Jazz in school

P 7

DR

Lasseube

À notre santé

P 8

DR

TAXIS
Joël HARICHOURY
TRANSPORTS MALADES ASSIS
CONVENTIONNÉ CAISSES
06 77 13 96 03
05 59 21 48 19
Quartier Marquemale
64360 MONEIN
Taxi n° 5 - Taxi n° 6 MONEIN

Carrefour express
PAILLOUS & FILS
8h /20h - Dimanche 9h /13h
34, rue du Commerce
64360 MONEIN
Tél. 05 59 21 20 20

Michel Lamarche
MENUISERIE
20, av. des Vallées
64360 MONEIN
✆ 05 59 21 30 67
Fax 05 59 21 40 75

Amarilys
Créateur Floral
Tél. 05 59 21 42 39
40, rue du Commerce 64360 MONEIN

ESPACE SANTÉ
MATÉRIEL DE MAINTIEN À DOMICILE
LOCATION, VENTE DE MATÉRIEL MÉDICAL
Produits d'hygiène et de protection pour l'incontinence. Lits médicaux, fauteuils roulants
(Produits diététiques biologiques naturels compléments alimentaires)
Av. de la résistance 64360 Monein
05 59 21 36 09

Domaine Guirardel
Vins de Jurançon
Quartier Marquemale
64360 MONEIN
Tél. 05 59 21 31 48

UROULAT
Charles et Marie HOURS
64360 MONEIN
Tél. 05 59 21 46 19
www.uroulat.com

François HERRIBERRY
Electricité Générale
11, av. du Gal de Gaulle
64360 MONEIN
✆ 05 59 21 49 64 - 06 18 49 85 79

CHARCUTERIE
SARL Jacques ROUX
SPÉCIALITÉS DU PAYS
44, rue du Commerce
64360 MONEIN
Tél. 05 59 21 30 87

BOULANGERIE - PÂTISSERIE
HUBERT ETCHEVERRY
Le Fournil d'Hubert
av. de la Résistance
Quartier Loupien - MONEIN
Tél. 05 59 21 31 60

Pierre LAVIE
CHARPENTE - COUVERTURE
MENUISERIE
64360 LUCQ DE BÉARN
pierrelavie@orange.fr
05 59 39 18 39 - 06 08 32 17 04

DOMAINE CAUHAPÉ
Henri Ramonteu Viticulteur
64360 MONEIN
✆ 05 59 21 33 02
www.cauhape.com

Services Immobiliers
05.59.02.52.73
33 rue du commerce - 64360 Monein
www.aristimmo.com

BPV Béarn Pyrénées Voyages
Route d'Abos D 2002
64150 PARDIES
☎ 05 59 72 56 22 - Fax 05 59 62 73 23
www.bpvoyages.com

EBERARD sas
POMPES FUNEBRES - FUNERARIUM
MONUMENTS FUNERAIRES
MARBRERIE
CONTRATS OBSEQUES
5, pl. Marcadieu 64150 PARDIES - Tél. 05 59 71 68 54
E-mail : marbrerie.eberard@laposte.net
Habilitation : 14 64 228

La Chaîne
Édité par Bayard Service Edition Grand Sud-Ouest
Directeur de la publication: Bayard presse représenté par Pascal Ruffenach
Directrice générale: Pascale Maurin
Rédacteur en chef: M. l'abbé Gérard Serien - Rédaction: Indicateur Hazebrouck
Dépôt legal à parution - Commission paritaire: 1121 L 80972
ISSN : 2116-634X Crédits photo: La Chaîne (sauf mentions spéciales)

SAINT-VINCENT-DES-BAÏSES

Mystère de la foi

Confiance, espérance

Ce sont les mots-clés de notre foi. Pour avancer dans la vie, nous avons besoin d'amour, de respect, de paix intérieure.

La vie n'est pas un fleuve tranquille, c'est bien connu. Les difficultés, les soucis, les souffrances, les deuils nous accompagnent. Dans ces moments-là, nous doutons, nous nous révoltons. Nous pensons que Dieu nous a abandonnés.
Pour certains, c'est la foi qui les sauve. Ils font confiance ! Ils reprennent courage car ils savent que Dieu va les aider à surmonter ces épreuves. C'est cela avoir la foi. *« Heureux ceux qui croient sans avoir vu »*. Nous ressemblons tous à Thomas et nous aimerions comme lui avoir des preuves. Mais la foi est mystère.
Faire confiance et croire aux paroles du Christ, nous mènent à l'Espérance. Tant pis si nous passons pour des naïfs.
À Lourdes, avec les enfants du caté, j'ai ressenti cette foi de croire : journée d'échanges, de prières, de gentillesse sincère et vraie. Avec les rencontres du Rosaire et du mouvement des chrétiens retraités, les mêmes valeurs sont présentes. Notre cœur est joyeux et heureux de vivre ces moments de foi. Démarrons l'année dans la bonne humeur et apprenons à faire confiance à Dieu, aux autres,
Nous serons pleins d'espérance.

Marie-Hélène Doucet

DR

Un chemin d'espérance et de confiance.

Le sacrement des malades

Est-ce que çà se fait encore ?

C'est le jeudi saint : je me suis assis devant la télévision pour faire la sieste !
Le téléphone sonne ! « Allô ! Maman (95 ans) vient d'avoir un mauvais moment. Est-ce que vous pouvez venir assez vite ? Est-ce que ça se fait encore ? »

Ce coup de téléphone m'a incité à écrire l'article qui suit.
Oui, ça se fait encore ! Le Sacrement des malades existe toujours.
Il est vrai que l'on n'en parlait pas beaucoup au catéchisme et on le nommait souvent extrême-onction. On appelait le prêtre, le plus souvent quand le médecin disait ne plus rien pouvoir pour la personne malade ou la personne âgée. Celui-ci arrivait au plus tôt et administrait le sacrement entouré de ceux de la maison. *« De nos jours, la vie a changé ! »* Combien de fois le disons-nous avec un accent de regret. Les personnes malades sont hospitalisées et les personnes âgées dans les maisons de retraite. C'est à l'aumônerie qu'il faut s'adresser.
Pour ce qui est du sacrement des malades lui-même, il est destiné à toute personne sérieusement malade, celle qui ne peut rejoindre la communauté chrétienne le dimanche, pour participer à la messe et recevoir la communion. Il ne s'adresse pas à un enfant ou un jeune qui est grippé ! Mais peut-être à une personne adulte qui le serait.
Le sacrement est fait pour être accompagné par le seigneur dans le temps de notre maladie, tout comme, par le sacrement de mariage, le Seigneur accompagne les époux dans leur vie de couple tout au long de leur existence. Les sept sacrements sont des signes de l'amour de Dieu que Jésus a confiés à l'Église pour le salut des hommes.

Abbé Jean Casaubon-Pée

Le sacrement des malades.

INFORMATIONS PAROISSIALES

RENTRÉE DU CATÉCHISME ET DE L'AUMÔNERIE 2018/2019 : INSCRIPTIONS
- Monein : salle Saint-Girons le mercredi 12 et le jeudi 13 septembre de 16h à 18h
- Lasseube : au presbytère le lundi 10 septembre de 16 h 30 à 18h.
- Lucq-de-Béarn : maison paroissiale le vendredi 14 septembre de 16h à 18h.
- Pardies : au foyer le lundi 10 septembre de 18h à 19h.

> Contact catéchisme :
- Martine Martinez 05 59 21 41 46
> Contact aumônerie :
- Monein : Anne Sophie Vergez-Pascal 06 20 01 05 47
- Lasseube : Violaine Leleu 06 17 52 86 26

LE SAMEDI 8 SEPTEMBRE À 18 H 30 À MONEIN : OUVERTURE DE L'ANNÉE PASTORALE
Monseigneur Aillet installera l'abbé Grégoire Nsimba Wa Nansimbila, curé de la paroisse Saint-Vincent-des-Baïses.

HORAIRES DES MESSES :
À partir du 1er septembre, les horaires des messes seront modifiés. Merci de les noter :
- Samedi à 18 h 30 dans les villages
- Dimanche à 9 h 30 dans les villages et à 11 h à Monein.

Vous pourrez vérifier le lieu sur le site internet de Saint-Vincent-des-Baïses

PÈLERINAGE DIOCÉSAIN À LOURDES
Le 16 septembre 2018

SAINT-VINCENT-DES-BAÏSES

Pèlerinage à Lourdes pour les enfants du catéchisme

Journée de partage et de joie

DR

Pèlerinage des élèves de CE2 au CM2 à Lourdes.

Par une chaude journée de début juillet, deux bus remplis de pèlerins enthousiastes sont partis de Monein et Lasseube, pour finir en beauté une année de catéchèse sur la paroisse de Saint-Vincent-des-Baises. Enfants du CE2 au CM2, quelques collégiens, parents, grands-parents, catéchistes (quelques anciennes se sont jointes) ont formé un groupe joyeux autour de Grégoire, notre curé, pour marcher sur les pas de Bernadette Soubirous au sanctuaire de Lourdes.
Après une messe à la crypte de la basilique, nous avons pu partager un pique-nique à l'ombre des grands arbres de la prairie, ponctué par une partie de foot des enfants.
L'après-midi, débuta un rendez-vous avec une jeune sœur pétillante de la communauté des Béatitudes pour découvrir le sanctuaire. Grâce à sa joie communicative, elle a fait jouer, chanter et danser les enfants sur le thème *« Jésus est mon rocher »*.
Ensuite, elle nous a fait découvrir les grands symboles du sanctuaire :
• L'eau de la source, inépuisable depuis que Marie a demandé à Bernadette *« d'aller boire à la fontaine et de s'y laver »*. Nous nous y sommes rafraîchis et avons rempli nos bouteilles.
• La grotte où Marie est apparue à la petite bergère de 11 ans à 18 reprises : en procession et en silence, nous avons posé nos mains sur le rocher, les uns après les autres, en demandant à Marie d'affermir notre foi.
• Le cierge : ensemble nous avons allumé un cierge, comme Bernadette l'avait fait à la quatrième apparition, pour déposer toutes nos intentions de prières et illuminer notre foi chrétienne.
Puis, un passage incontournable dans les boutiques de Lourdes a conclu notre périple et nous avons repris le chemin du retour en bus au son des *« hourras »*, à chaque but de la France, contre l'Argentine au mondial de football.
Pour certains, c'était une première à Lourdes, pour d'autres une redécouverte, mais pour tous, c'était une journée magnifique de partage et de joie. Merci aux parents et grands-parents de nous avoir accompagnés, à nos enfants catéchisés qui font grandir notre foi, à Grégoire de nous rassembler ainsi et à Martine qui a tout organisé.

Les catéchistes

PREMIÈRE COMMUNION À MONEIN

DR

Les communiants sur le parvis de l'église.

Le coin des enfants **TOUS POUR LA PAIX !** avec le magazine filotéo

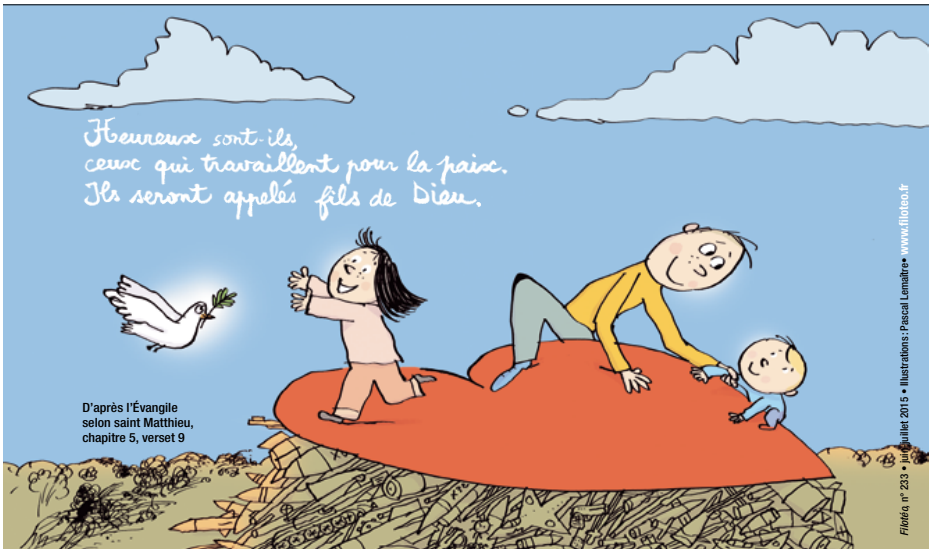

SAINT-VINCENT-DES-BAÏSES

MESSE D'ACTION DE GRÂCE

Le samedi 21 juillet, une messe d'action de grâce festive et émouvante a réuni prêtres et nombreux paroissiens autour de l'abbé Jean Casaubon-Pée qui, à sa propre demande, a été relevé de sa charge de curé de Saint-Vincent-des-Baïses - Monein et de curé de Saint-Michel-des-Coteaux - Artiguelouve.
Une intervention en fin de cérémonie a rappelé son souci de faire vivre chaque église de nos quatorze villages et son dévouement au sein de notre paroisse pendant ces quatorze dernières années.
La soirée s'est terminée salle Saint-Girons. Après le pot de l'amitié, un facteur facétieux a distribué courriers et cadeaux dont un équipement informatique pour l'abbé Casaubon-Pée. Puis prêtres et paroissiens présents ont partagé un excellent repas.
Nous souhaitons à l'abbé Casaubon-Pée un fructueux ministère sacerdotal pour les années à venir.

Le comité de rédaction

DR

Prêtres et paroissiens entourent l'abbé Cazobon-Pée.

DR

Passage du témoin entre les abbés J. Casaubon et G. Nsimba.

L'AUMÔNERIE DE DE SAINT-VINCENT-DES-BAÏSES : PRISE DE RELAIS

L'équipe permanente de l'aumônerie pour 2018/2019 nouvellement formée comprend quatre personnes : Anne Sophie Vergez-Pascal, Françoise Clastre, Hélène Duport et Violaine Leleu.
Elle permettra aux ados de 6e, 5e, 4e de découvrir le vivre-ensemble lors de camps, rencontres diocésaines, marches, pèlerinages...
L'équipe précédente mérite notre reconnaissance pour avoir accompagné tous ces jeunes sur le chemin de la foi. Une mention particulière pour Michèle Lamolet qui depuis tant d'années et avec persévérance et opiniâtreté, a si bien accompli cette mission d'évangélisation.

La nouvelle équipe

DR

Mission accomplie Michèle.

ÇA M'INTÉRESSE...

Société

Les retraités

Depuis quelque temps, les médias nous entretiennent sur le projet de réforme des retraites. Il y a de nombreux régimes, tous différents et souvent inégalitaires.
Il faut, paraît-il, remettre de l'ordre.
Mais le statut de retraité, quel est-il ? Il se caractérise par l'interruption de l'activité professionnelle aux alentours de 62 ans. Par rapport aux années 1950, l'espérance de vie a augmenté. À l'époque, on était considéré comme *« vieux »* à partir de 65 ans, aujourd'hui, on ne le devient qu'à 80 ans. Le temps de la retraite a donc augmenté de près de vingt ans. Que peut-on faire de tout ce temps ?
Il y a ceux, peu nombreux, qui ne font rien, ce qui veut dire rien et dont la seule préoccupation est de savoir où ils ont mal. Généralement, ils s'étiolent assez vite, plus vite que les autres.
Il y a ceux qui vivent à proximité de leurs enfants et petits-enfants. Ils deviennent des auxiliaires précieux pour le transport à l'école et aux différentes activités. Ils peuvent accueillir les enfants chez eux quand les parents travaillent. Ils ne sont pas directement responsables de l'éducation, même s'ils peuvent y contribuer un peu. Très souvent, cela permet d'établir des relations privilégiées entre grands parents et petits-enfants. Belle satisfaction !
Il y a enfin ceux qui restent longtemps très actifs. Souvent, ils possèdent un jardin et ils partagent les légumes produits avec d'autres. Ceux qui sont impliqués dans la société : mandats électifs, mouvements associatifs de toute nature, sportifs, culturels, caritatifs ou religieux… Tous ceux-là pratiquent le bénévolat.

Des bras gratuits et utiles à notre service.

Sans les associations, la société française ne pourrait plus fonctionner. Elles sont majoritairement composées de retraités qui par ailleurs se plaignent du petit nombre de jeunes ou de non retraités pour les aider. Les premiers ont du temps et peuvent s'impliquer, alors que les autres travaillent et élèvent souvent des enfants. Cette disponibilité est vitale et indispensable.
Qu'il soit familial ou sociétal, le bénévolat est gratuit par définition. Le fait de partager permet de donner un peu de bonheur aux autres. Marchand de bonheur discret, le retraité y trouve aussi son propre compte, sa petite part de bonheur. Ils sont donc utiles.

Jean Casaubieilh

MONEIN

« Et les mistrals gagnants » : partage de vie

Les bénévoles du cinéma *La Bobine* ont projeté un film documentaire émouvant sur le thème de l'enfant et de la maladie, *« Et les mistrals gagnants »* réalisé par Anne-Dauphine Julliand : elle donne la parole à cinq enfants qui nous entraînent, avec humour et énergie, dans leur vie. On a l'impression qu'ils nous invitent à partager leurs rires, leurs jeux, leurs rêves, sans oublier leur maladie omniprésente. On les voit vivre avec intensité l'instant présent et ils nous ont bouleversés. Certaines scènes sont très éprouvantes, comme les soins de Charles, victime d'une terrible maladie de peau. *« Si tu ne filmes pas le bain, ça ne sert à rien que tu filmes ma vie »*, lui a-t-il dit, voyant son hésitation à actionner la caméra.
Ce film est une réalité, respectueuse et pleine d'affection pour ces enfants. On ne peut pas ne pas penser aux *« chemins douloureux »* qu'Anne-Dauphine a parcourus, pour accompagner ces deux filles décédées des suites d'une maladie génétique *« Leucodystrophie métachromatique »*.
Son livre *« Deux petits pas sur le sable mouillé »* nous

Les bénévoles du Cinéma.

dit sa volonté de vivre intensément l'instant présent avec sa fille Thaïs, en essayant de transformer les difficultés en étincelles de joie. Ce livre d'espérance nous livre sa certitude : *« La mort est un passage, arrosé de larmes bien sûr, qui conduit à la Résurrection »*.

Lucienne Lamothe,
Michèle Naudet

LUCQ-DE-BÉARN

Donner de son temps

« *C'est perdre son temps que de se plaindre du temps qu'il fait* » (dicton populaire).
Oui mais bon, autant de mauvais temps, pendant si longtemps, de la pluie en excédent, faisant déborder rivières et étangs, inondant rues, villages et habitants…
Pour aider, certains prennent du temps, oui mais à qui et où le prennent-ils ? D'autres donnent de leur temps, oui mais à qui le donnent-ils ?
Comme ces quatre personnes qui sont venues spontanément, aider, sans prendre de gants, à nettoyer les salles paroissiales, 40 cm de boue : c'était gluant, c'était glissant. Mais eux, ce temps l'ont-ils pris, l'ont-ils donné, je ne sais plus…
Depuis, après avoir pris son temps, l'été est arrivé, les chênes font du tan, les taons commencent à piquer, épatant…
Donnez de votre temps, soyez bénévole et aidant, c'est valorisant, et en chantant c'est plus marrant.

Daniel Lacu

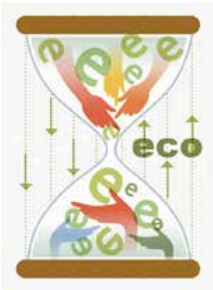

Le temps de donner ou de prendre

ABOS, TARSACQ

FÊTE DES ÉCOLES ABOS-TARSACQ

Fin de classe en chansons.

La salle d'Abos était pleine pour accueillir les proches et les familles de chaque enfant.
Cette année fut riche pour les élèves, notamment la classe de CM qui a participé à *« Jazz in School »* au Zénith de Pau et a repris des airs chantés lors de ce spectacle. Les autres classes ont proposé des danses et des chants, avec un thème lié à la montagne pour le CE. Tous les acteurs de l'école, les enfants, les professeurs et les parents étaient réunis pour célébrer la fin de l'année scolaire et remercier maître Pierre et les maîtresses Nathalie, Muriel et Vanina. Le regroupement pédagogique a connu une année record en terme d'effectifs et l'an prochain, il sera à nouveau confronté à des classes surchargées (en moyenne 30 élèves par classe) : les enseignants et les parents espèrent vivement qu'un nouveau poste sera ouvert à la rentrée, pour permettre aux enfants d'encore mieux s'épanouir dans notre belle école.

Solange Cazalère

CARDESSE

LES CLOCHETTES PORTE-BONHEUR

D'un jardin des Yolettes à la décoration des tables d'une EHPAD à Oloron, pour le 1er mai… Quelques résidants d'une maison de retraite accompagnés de Guylaine, leur animatrice, se sont déplacés pour faire la cueillette du muguet. À leur descente de voiture, des visages tristes avec des soucis de santé, des difficultés à marcher, à se baisser et un peu d'inquiétude aussi pour bien procéder à la cueillette des brins de muguet… Mais, tout cela a vite disparu en apercevant les clochettes porte-bonheur : les douleurs semblent s'atténuer, les langues se délient et c'est avec beaucoup de dextérité que la cueillette s'effectue. Le but de cette démarche est de rapporter des brins de muguet pour que d'autres résidant(e)s de l'EHPAD décorent de bouquets les tables de la salle à manger, le 1er mai.
La cueillette terminée, vu la température de cette fin avril, les crêpes maison accompagnées de cidre ont été dégustées devant le feu de cheminée.
Il suffit de choses toutes simples tels que le retour à la nature et un moment convivial au coin de l'âtre pour que les yeux de ces personnes, dont l'horizon se trouve un peu rétréci, s'émerveillent et s'animent !
À travers cette activité et les rencontres qui en ont découlé, une fenêtre s'est ouverte sur l'extérieur dans un quotidien souvent routinier et une bulle de bonheur leur a été donnée.
À une prochaine fois, sans doute…

Henri Tapie

Venez nous retrouver sur
www.saint-vincent-baises.com

Vous connaîtrez les horaires et les lieux des messes dans la paroisse.

Toute messe a une valeur universelle. Elle peut cependant être célébrée pour des intentions particulières : jeunes mariés, nouveaux prêtres, défunt, malade, soi-même, la vie du monde, de l'Église… C'est un acte de foi.
On célèbre aussi des messes d'action de grâces : anniversaire de mariage, jubilé sacerdotal, guérison, paix retrouvée. Une messe pour dire simplement merci.

Société Nouvelle SERMA AGREX
SOCIÉTÉ D'ETUDE ET DE RÉALISATION DE MATÉRIEL AGRICOLE
Route d'Oloron CARDESSE
Tél. 05 59 21 32 17

CHÂTEAU LAPUYADE
CLOS MARIE-LOUISE
Jurançon - Béarn
Vin issu de l'Agriculture Biologique
CARDESSE Tél. 05 59 21 32 01

Domaine Gaillot
Vins de Jurançon sec et mœlleux
MONEIN 64360
Tél. 05 59 21 31 69
domaine.gaillot@orange.fr

CLOS CASTET
JURANÇON sec et moelleux
G.A.E.C. Labourdette
64360 CARDESSE
Tél. 05 59 21 33 09

Cotesia
expérimentation en protection des cultures
64360 Lucq de Béarn
tél. 05 59 34 32 85 - fax. 05 59 34 32 83
cotesia@cotesia.fr www.cotesia.fr

REPARATIONS VEHICULES TOUTES MARQUES
05 59 34 38 10
GARAGE LOPES AVELINO & FILS
MECANIQUE ET CARROSSERIE
64360 LUCQ DE BEARN

PUYO Guy
Couverture
Zinguerie
Rénovation
LUCQ-DE-BEARN
05 59 34 33 65
06 02 30 07 14

Domaine LARROUDÉ
Famille ESTOUEIGT
Vins de Jurançon
Tél. 05 59 34 35 40
Chemin du Then
64360 LUCQ-de-BEARN

E.A.R.L. BARRERE
Viticulteur
Vente directe
64150 LAHOURCADE
05 59 60 08 15
Jurançon sec : Clos de la Vierge
Jurançon mœlleux : Cancaillaü

Pompes Funèbres Lassalle
Funérarium
Marbrerie
Caveaux
La compétence d'un service dans la dignité
3, rue Chenaie
64400 LEDEUIX
robert.lassalle@aliceadsl.fr
Tél. 05 59 39 20 54 - Port. 06 85 05 64 51

ASTER entreprise
Aster entreprise, le site web dernière génération !
SIMPLE, COMPLET, EFFICACE.
CONÇU POUR LES BESOINS DES COMMERÇANTS, ARTISANS ET ENTREPRISES.
Bayard Service
PROCHE DE VOUS POUR + DE CONSEILS ET DES FORMATIONS
06 48 19 13 30
DÉCOUVREZ TOUTE L'OFFRE SUR NOTRE SITE INTERNET
www.aster-entreprise.com

LASSEUBE

À notre santé

Notre propos n'est pas de trinquer ensemble avec le prestigieux Jurançon qui honore le Béarn au-delà même de nos frontières, mais de nous entretenir sur la Maison de Santé qui sera opérationnelle quand paraîtront ces lignes.
Tout a commencé en 2016 avec l'achat par la commune de la parcelle dite Bascouret, située à la sortie du village en direction de Lacommande et revendue à l'association des professionnels de santé de Lasseube, présidée par Julien Bugnon. Les travaux ont commencé en 2017 au grand dam des grillons qui avaient colonisé cette friche : projet privé avec financement de la commune pour l'électrification, la voirie et divers réseaux. Les cabinets médicaux seront rachetés par les trois médecins incités à venir s'installer chez nous, suite à une vidéo diffusée sur les réseaux sociaux.
La bonne nouvelle que tout le monde attendait !
Les travaux ont été menés tambour battant par les différentes entreprises, le gros-œuvre étant à la charge de l'artisan Carlos Pereira. La première pierre avait été posée symboliquement le 9 janvier.
Occuperont les lieux : la pharmacie Julien Bugnon, le kiné-masseur, Arnaud Berges, les orthophonistes, Eva Cabo et Marine Seguin, le cabinet infirmier avec Carole Lesage, Michèle Rojas et Jean-Christophe Toustou, le service des soins infirmiers à domicile (SSIAD) dirigé par madame Leclerc, ainsi que, trois docteurs, Sonja et Philippe Lajoie et Jorge Perez-Padilla. Voilà qui va soulager le docteur Pierre Cazenave, bien seul depuis le départ à la retraite de son confrère, Joël Fleurisson en décembre dernier.
Pari osé et gagné par l'équipe municipale avec la réalisation de ce projet qui va redynamiser notre village où il fait si bon vivre !
Et les grillons, que sont-ils devenus, me demanderez-vous ? Et bien, ils sont revenus en nombre, maintenant que les engins de chantier se sont tus et ils chantent à qui mieux mieux à notre bonne santé !

Théo Allard

DR

Pose de la première pierre à la Maison de Santé.

Nos joies, nos peines

Baptêmes

Abos
• Ewenn Schmid-Lourenco de Bernardo Schmid et Liliane Lourenco.

Besingrand
• Tom Vandenheksken-Royo de Jonathan et Alexia Royo.

Cuqueron
• Anna Rego de Rogerio Valenca-Rego et Hélène Larrebaigt.

Lasseube
• Héloïse Faivre de Stéphane et Maria Galdano
• Luna Charlier de Frédéric et Pascale Mahous
• Lucie Lacassy de Jean-Philippe et Pauline Lees-Melou
• Leny Gardet de Damien et Octavie Gomes.

Monein
• Elya Bellocq de Denis et Mélanie Garboud
• Jade Beato-Benoist de Christophe Beato et Caroline Benoist
• Ines Faria-Fernandes de Mathieu et Cécile Icre
• Léa Roustaa de Vincent et Elodie Bourdet
• Jules Cazanave de Florent et Hélène Lavigne
• Charline Bergez d'Arnaud et Céline Coudroy
• Elisa Fabregon de Laurent et Elodie Leroy
• Alice Laporte-Fray de Fabien et Fanny Doumenjou
• Ambre et Loan Lapuyade de David et Emeline Larche
• Bastien Castera d'Alexandre et Christèle Le-Gouen
• Gabriel Ghobri de Farid et Céline Gonin
• Esteban Prudence de Nicolas et Cristelle Carrasquet.

Pardies
• Noé Guilhamelou de Cédric et Séverine Gracy.

Mariages

Lasseube
• Mathieu Bigot et Magali Lacournere.

Lucq-de-Bearn
• Christian Escot et Isabelle Baradat.

Monein
• Fabrice Dulucq et Sandra Bessiere
• Thierry Aguer et Amélie Candelle-Tuheille
• Pierre Larrouy et Coralie Lascassies

Obsèques

Abos
• Xavier Salvador (60 ans)
• Thérèse Tormen (82 ans)

Cuqueron
• André Turan (81 ans)

Lahourcade
• Jean-Auguste Paille (90 ans)
• Georges Peres (82 ans)
• Anne-Marie Paille (101 ans)

Lasseube
• Marie-louise Massaly (88 ans)
• Anna Estarziau (91 ans)
• Denise Lacombe (86 ans)
• Clèmence Pericou (90 ans)
• Pierre Jagou (92 ans)
• Maria Servino (86 ans)

Lucq De Bearn
• Casimir Pedeboy (90 ans)

Monein
• Anna Puntous (95 ans)
• René Lapuyade (81 ans)
• Roger Bousquet (82 ans)
• Laurent Lapuyade (38 ans)
• Roland Larret (72 ans)
• André Domenge (84 ans)
• Isidore Besaury (95 ans)
• Jeanne Hourquet (95 ans)
• Félicie Richard (92 ans)
• Jacques Bacques (69 ans)
• Jacques Capin (76 ans)
• Simone Thiallier (90 ans)
• Alfred Moussou (87 ans)
• Marcelle Lahet (83 ans)

Pardies
• Augustin Camet (93 ans)

Tarsacq
• Anna Maysonnave (80 ans)
• Marthe Ferran (87 ans)